

**INFORME ELABORADO POR EL  
CENTRO DE ESTUDIOS Y PROYECTOS JUDICIALES  
- TRIBUNAL SUPERIOR DE JUSTICIA -**

**JÓVENES APREHENDIDOS EN CÓRDOBA**

**CAPITAL POR INFRACCIONES A LA LEY PENAL**

*El informe estadístico que se presenta sobre los jóvenes detenidos en Córdoba Capital, por infracciones a la Ley Penal, excluye a los aprehendidos por el Código de Faltas. Dicha población fue alojada en el Centro de Admisión y Diagnóstico (CAD) y en el Centro Socio-Educativo de Mujeres Adolescentes (CSEMA), de la Secretaría de Niñez, Juventud y Familia (SENAF), dependiente del Ministerio de Desarrollo Social de la Provincia de Córdoba, en el período comprendido entre el 01 de Junio al 31 de Octubre de 2014.*

*En todos los casos intervinieron los Asesores de Niñez Juventud y Violencia Familiar del Poder Judicial, en diferentes roles.*

Fuente de datos: **Mesa de Defensoría Pública en Niñez, Juventud y Violencia Familiar**

## Jóvenes aprehendidos en Córdoba Capital alojados en CAD y CSEMA, desagregados por género

Período analizado: del 01/06/2014 al 31/10/2014

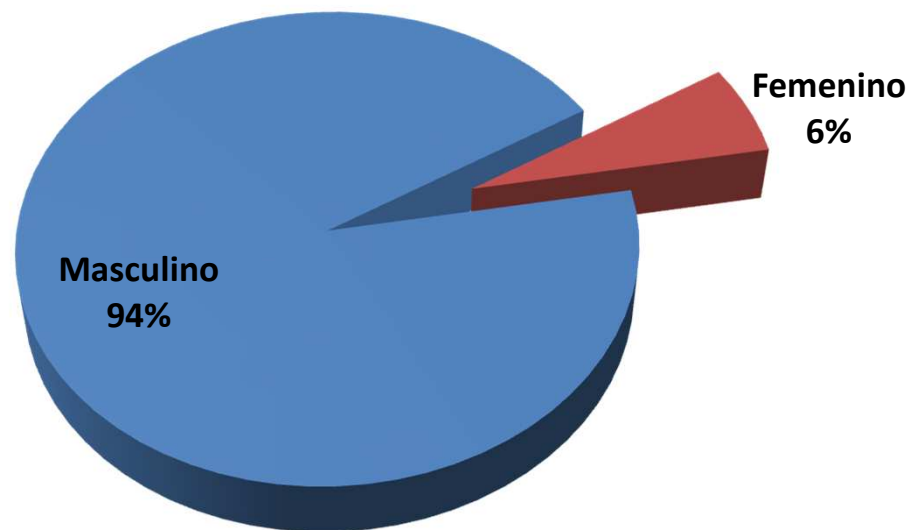

Total de aprehendidos alojados: 589.

Fuente de datos: Mesa de Defensoría Pública en Niñez, Juventud y Violencia Familiar

## Edad de los jóvenes aprehendidos en Córdoba Capital alojados en el CAD y CSEMA

Período analizado: del 01/06/2014 al 31/10/2014

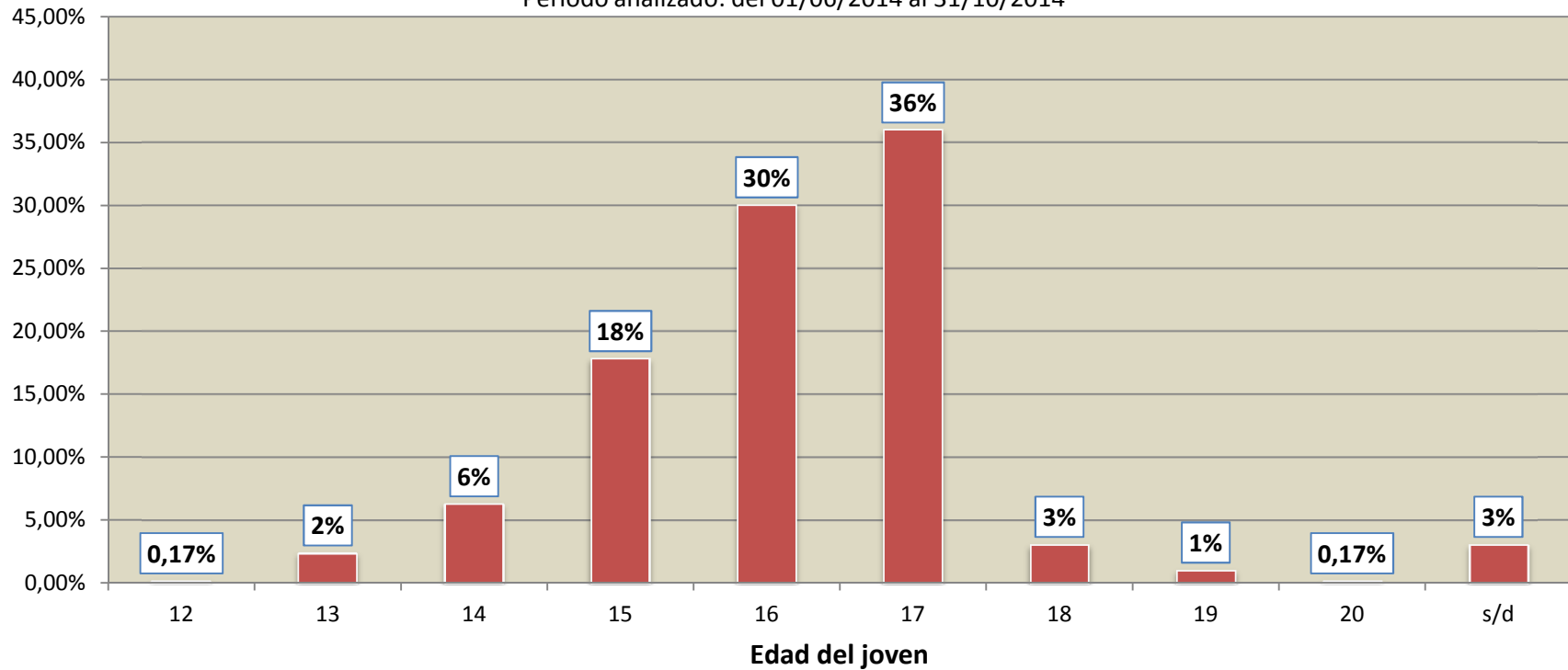

**Fuente de datos: Mesa de Defensoría Pública en Niñez, Juventud y Violencia Familiar**

**Cantidad de días en que los jóvenes apprehendidos en Córdoba  
Capital se encuentran alojados en el CAD \***

| Días de duración | Cantidad de personas |
|------------------|----------------------|
| 0 días           | 31                   |
| 1 día            | 98                   |
| 2 días           | 79                   |
| 3 días           | 85                   |
| 4 días           | 74                   |
| 5 días           | 67                   |
| 6 días           | 38                   |
| 7 días           | 25                   |
| 8 días           | 16                   |
| 9 días           | 9                    |
| 10 días          | 6                    |
| 11 días          | 5                    |
| 12 días          | 3                    |
| 13 días          | 3                    |
| 14 días          | 6                    |
| 15 días          | 1                    |
| 17 días          | 1                    |
| 27 días          | 1                    |
| s/d              | 5                    |
| <b>Total</b>     | <b>553</b>           |

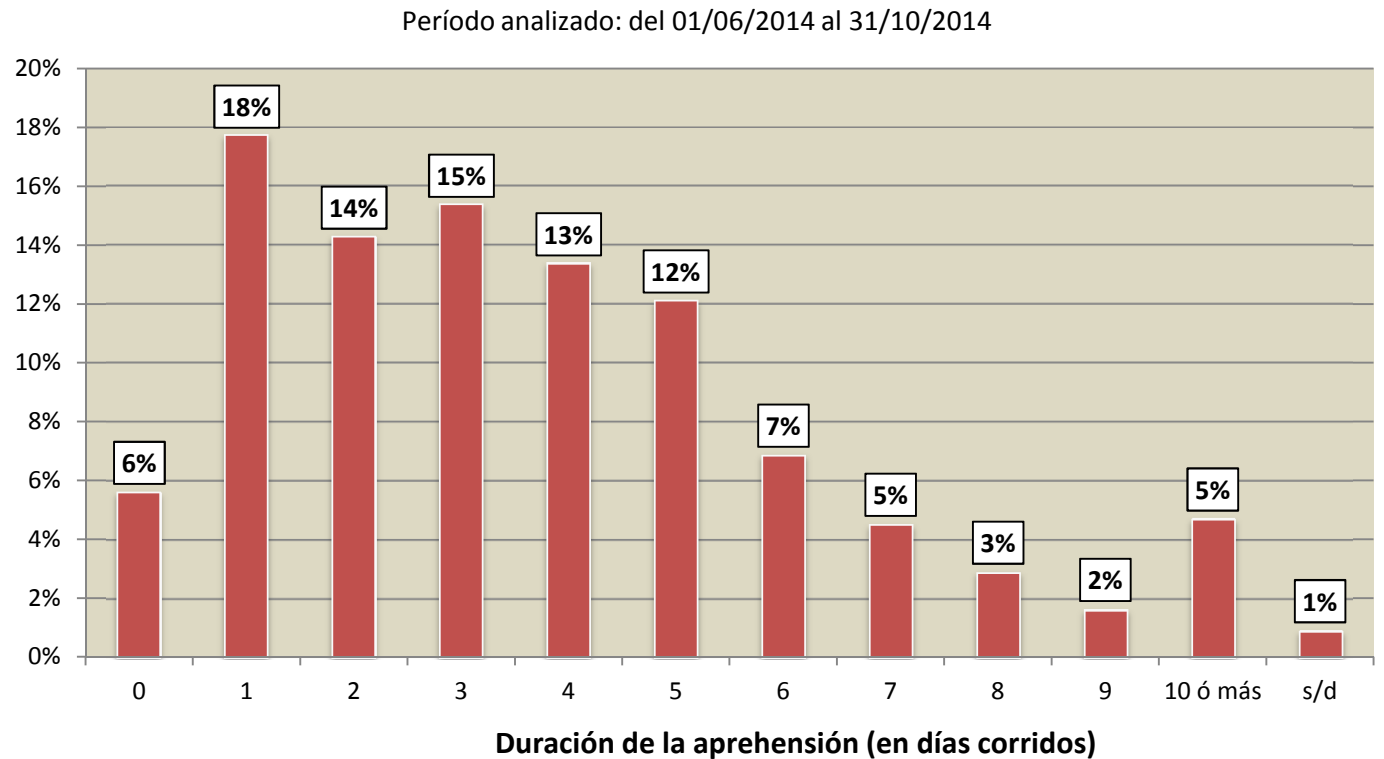

\*Nota: en el caso de las mujeres detenidas, al ser alojadas directamente en el Centro Socio-Educativo de Mujeres Adolescentes (CSEMA) donde comienzan su proceso de internación, no existe una instancia de detención previa sobre la cuál calcular su duración como en el caso de los jóvenes detenidos varones.

**Tipos de delitos por los que fueron aprehendidos en Córdoba Capital  
los jóvenes alojados en CAD y CSEMA**

| Tipo de delito              | Cantidad de personas |
|-----------------------------|----------------------|
| Robo                        | 191                  |
| Robo calif./agravado        | 129                  |
| Robo (tentativa)            | 84                   |
| Encubrimiento               | 32                   |
| Sin tipificación            | 30                   |
| Hurto calificado            | 16                   |
| Robo calificado (tentativa) | 8                    |
| Amenazas calificadas        | 8                    |
| Violación de domicilio      | 7                    |
| Tenencia de estupefacientes | 6                    |
| Portación indebida de arma  | 6                    |
| Hurto                       | 6                    |
| Homicidio                   | 5                    |
| Resistencia a la autoridad  | 5                    |
| Tenencia ilegal de armas    | 4                    |

| Tipo de delito                 | Cantidad de personas |
|--------------------------------|----------------------|
| Encubrimiento agravado         | 4                    |
| Daño                           | 4                    |
| Amenazas                       | 4                    |
| Abuso de arma                  | 4                    |
| Daño calificado                | 4                    |
| Lesiones graves                | 2                    |
| Hurto calificado (tentativa)   | 2                    |
| Homicidio (tentativa)          | 2                    |
| Abuso sexual con acceso carnal | 2                    |
| Lesiones leves                 | 1                    |
| Lesiones                       | 1                    |
| Hurto (tentativa)              | 1                    |
| Homicidio calif./agravado      | 1                    |
| Coacción                       | 1                    |
| Agresiones                     | 1                    |
| <b>Total</b>                   | <b>571</b>           |

**Fuente de datos: Mesa de Defensoría Pública en Niñez, Juventud y Violencia Familiar**

## **Jóvenes aprehendidos en Córdoba Capital alojados en CAD y CSEMA, desagregados por detenciones reiteradas, fugas y recapturas**

Período analizado: del 01/06/2014 al 31/10/2014

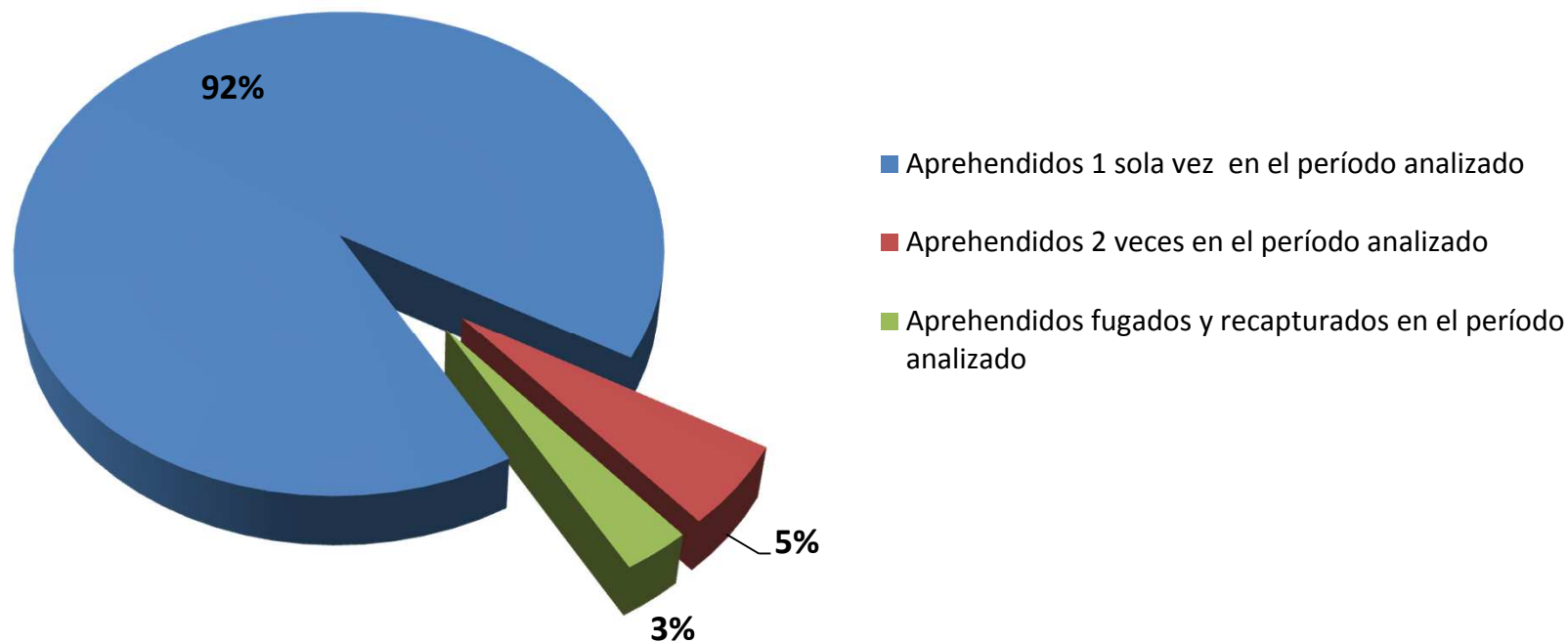

**Fuente de datos: Mesa de Defensoría Pública en Niñez, Juventud y Violencia Familiar**

## Medidas inmediatas posteriores al alojamiento en el CAD de los jóvenes apprehendidos en Córdoba Capital

Período analizado: del 01/06/2014 al 31/10/2014

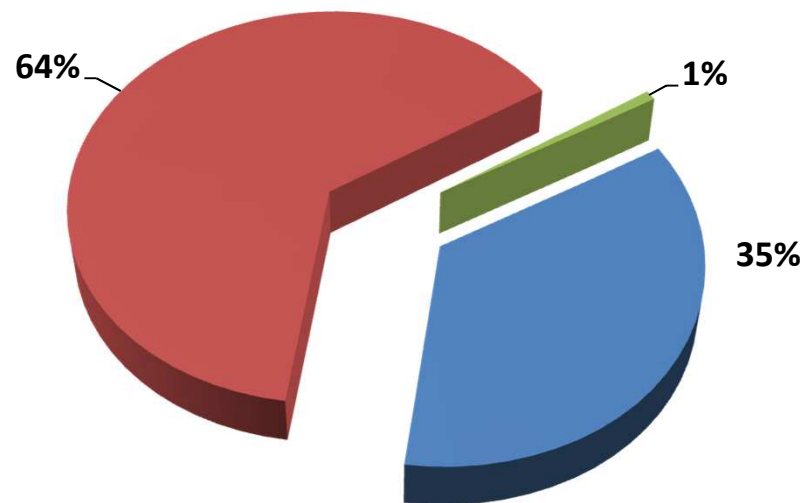

- Entrega en guarda provisoria a familiar o 3ro. (art. 87 inc. a y b de la ley 9.944)
- Internación (art. 90, art. 87 -inc. c y e- y art. 100 de la ley 9.944)
- Internación para atención de la especial problemática de salud ( art. 87 -inc. d- de la ley 9.944)

**Fuente de datos: Mesa de Defensoría Pública en Niñez, Juventud y Violencia Familiar**

**Medidas de internación de los jóvenes aprehendidos en Córdoba Capital alojados en el CAD, desagregadas según institutos y programas a los cuales son derivados**

| Destino de traslados de los jóvenes       | Cantidad   |
|---|------------|
| Módulo II (Ex - Instituto Nuevo Sol)      | 207        |
| Módulo IV (Ex - Instituto San Jorge)      | 86         |
| Módulo I (Ex - Instituto Horizontes)      | 17         |
| Módulo III (Ex - Instituto Pasos de Vida) | 12         |
| Fundación Remar                           | 2          |
| Establecimiento Carcelario Padre Luchese  | 2          |
| Programa Mundo Mejor                      | 1          |
| Programa Medio Camino                     | 1          |
| <b>Total</b>                              | <b>328</b> |

Período analizado: del 01/06/2014 al 31/10/2014

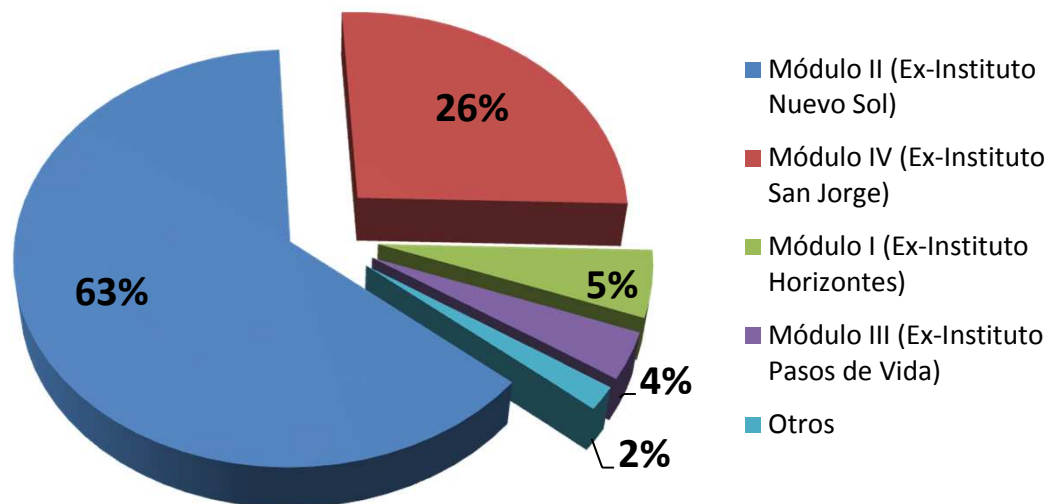

**Fuente de datos:** Mesa de Defensoría Pública en Niñez, Juventud y Violencia Familiar